

Points clés

Gestion :

- Séance de vaccination avec le Pfizer et le Moderna : 41 personnes (essentiellement âgées de moins de 18 ans)
- Concert organisé par la CT le 26 février : 600 personnes
- Réticence plus importante de la population aux gestes barrières : isolement, port du masque.

Epidémiologie :

Poursuite du ralentissement de la circulation virale. Aucun enfant de moins de 12 ans n'a été contaminé la semaine passée. La dynamique épidémique sera suivie avec attention dans les jours et semaines à venir suite à la reprise des événements festifs et à la levée progressive de certains gestes barrières.

Indicateurs relatifs à la Covid-19 sur l'archipel, la France entière et le Canada

Indicateurs	Depuis le début	Saint-Pierre-et-Miquelon		Tendance sur les deux dernières semaines	France entière	Canada
		Semaine 07-2022 (14/02 au 20/02)	Semaine 08-2022 (21/02 au 27/02)		Du 18 au 24/02	Du 18 au 24/02
Nombre de tests réalisés	19 249	293	216	↘	-	-
Nombre de personnes testées positives	1 003* (soit 17 % de la population)	30	12	↘	-	42 257
Taux d'incidence (pour 100 000 habitants)	-	499	200	↘	612	110
Taux de positivité (%) ¹	-	10	6	↘	21	11
Taux de dépistage (pour 100 000 habitants) ¹	-	4 883	3 600	→	3 041	128
Nombre de cas actifs au 21/02 et 28/02 ²	-	27	11	↘	-	113 393
Nombre d'hospitalisations	-	1	0	↘	7 340 ³	6 177 ⁴
Nombre d'entrées en soins critiques	-	0	0	→	853 ³	671 ⁴
Nombre d'EVASAN	1	0	0	→	-	-
Nombre de décès	1	0	0	→	1 223 ³	454
Nombre de personnes rétablies	992*	43	30	-	-	-

¹Estimés à partir du nombre de tests réalisés et non du nombre de personnes testées

²Un cas actif est défini comme une personne en cours d'isolement, il s'agit d'une estimation calculée en fonction de la date de positivité et du statut vaccinale.

³ nouvelles admissions à l'hôpital sur la semaine du 17/02 au 24/02

⁴Patients en cours d'hospitalisation au 21/02/2022

*Certains doublons ont été rattrapés et supprimés

Situation sanitaire en Nouvelle-Ecosse et à Terre-Neuve (du 18/02 au 24/02):

En Nouvelle-Ecosse, 1 232 cas confirmés et 3 décès. A Terre-Neuve et Labrador 1 395 cas confirmés et 3 décès.

Précisions sur les tests

Nombre hebdomadaire de RT-PCR et TAG réalisés

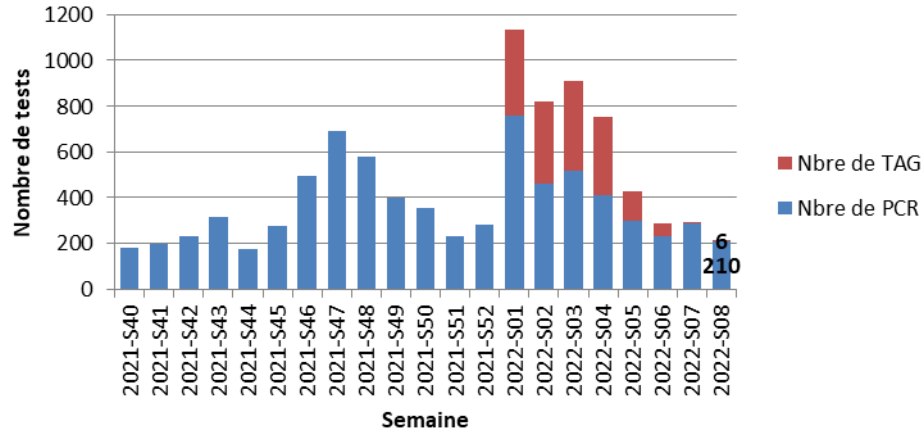

Précisions sur le taux d'incidence

Evolution hebdomadaire du taux d'incidence

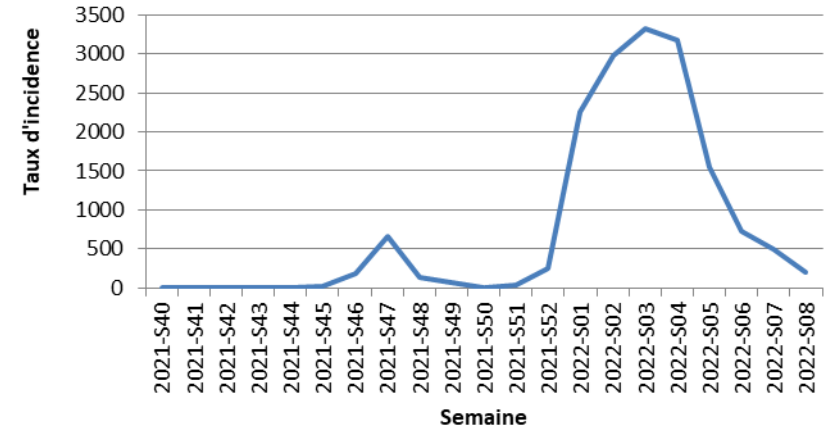

Profil des cas actifs au 21/02/2022

Répartition des cas actifs par schéma vaccinal

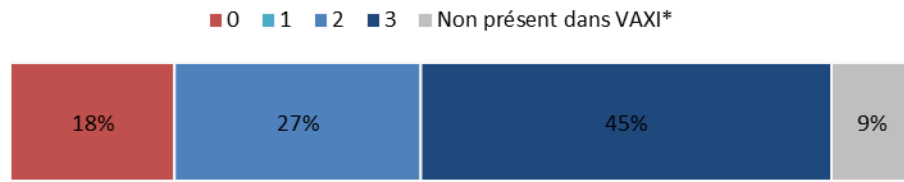

Répartition des cas actifs par tranches d'âge

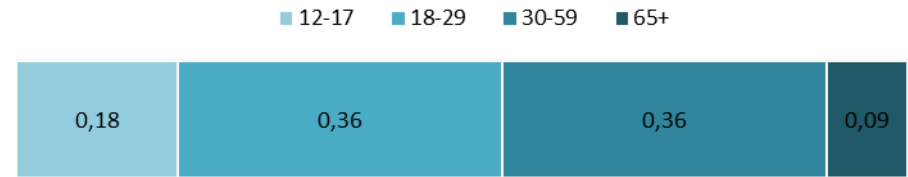

*principalement des personnes récemment arrivées sur l'archipel, non affiliée à la CPS et non vaccinée à Saint-Pierre-et-Miquelon ou des enfants qui ont eu 12 ans après la création de la base VAXI et non vaccinés pour l'instant.

Vaccination à Saint-Pierre et Miquelon au 28 février 2022

- Campagne de vaccination des 12/17 ans a débuté le 7 juillet 2021
- Consolidation des données au 23 août 2021 (intégration dans la population éligible des 12/17 ans)
- La campagne de vaccination de la dose de rappel a commencé le 4 novembre 2021
- Déploiement du vaccin Pfizer via la médecine de ville
- Lancement de la campagne pour les 5-11 ans le 19 janvier 2022

POPULATION VACCINEE DE 18 ANS ET +						POPULATION VACCINEE ENTRE 12 ET 17 ANS						POPULATION VACCINEE ENTRE 5 ET 11 ANS	
Du 21 février au 27 février			Depuis le 20 mars			Du 21 février au 27 février			Depuis le 7 juillet			Depuis le 19 janvier 2022	
Saint-Pierre et Miquelon			TOTALUX			Saint-Pierre et Miquelon			TOTALUX			Saint-Pierre et Miquelon	
1 ^{ère} dose	2 ^{ème} dose	3 ^{ème} dose	1 ^{ère} dose	2 ^{ème} dose	3 ^{ème} dose	1 ^{ère} dose	2 ^{ème} dose	3 ^{ème} dose	1 ^{ère} dose	2 ^{ème} dose	3 ^{ème} dose	1 ^{ère} dose	2 ^{ème} dose
1	9	18	4 630 <i>(92,6% de la population éligible)</i>	4 550 (91% de la population éligible)	3 581 <i>(71,2% de la population éligible)</i>	6 <i>(1,2% de la population éligible)</i>	11 <i>(2,2% de la population éligible)</i>	13 <i>(2,6% de la population éligible)</i>	399 <i>(79,8% de la population éligible)</i>	350 <i>(70% de la population éligible)</i>	25 <i>(5% de la population éligible)</i>	23* <i>(4,66% de la population éligible)</i>	13* <i>(2,26% de la population éligible)</i>

*Un rattrapage des données a été réalisé concernant cette classe d'âge, 12 injections n'avaient pas été comptabilisées sur les semaines précédentes. De plus, en semaine 8, 3 premières doses et 6 secondes doses ont été administrées chez les 5-11 ans

	POURCENTAGE DE VACCINATION PAR TRANCHE D'AGE				
	Patient.es de 5 à 11 ans	Patient.es de 12 à 17 ans	Patient.es de 18 à 29 ans	Patient.es de 30 à 64 ans	Patient.es de 65 ans et plus
Nombre d'injections 1 ^{ère} dose	12 <i>(2,23% de la population éligible)</i>	399 <i>(79,8% de cette classe d'âge)</i>	777 <i>(95,8% de cette classe d'âge)</i>	2883 <i>(92,7% de cette classe d'âge)</i>	970 <i>(89,8% de cette classe d'âge)</i>
Nombre d'injections 2 ^{ème} dose	4	350 <i>(70,% de cette classe d'âge)</i>	746 <i>(91,9% de cette classe d'âge)</i>	2850 <i>(91,6% de cette classe d'âge)</i>	954 <i>(88,3% de cette classe d'âge)</i>
Nombre d'injections 3 ^{ème} dose	-	25 <i>(5% de la population éligible)</i>	411 <i>(50,6% de cette classe d'âge)</i>	2362 <i>(75,9% de cette classe d'âge)</i>	808 <i>(74,8% de cette classe d'âge)</i>